1. И С Т О Р И Я Ш К О Л Ы

Т А К В С Ё Н А Ч И Н А Л О С Ь...

Як час бяжыць! Нібы імгненні,
Мільгаюць дні, гады ідуць
І з пакалення ў пакаленне цяпло жыцця перадаюць.
Цяпер мы вось шукаць пачалі
Свае вытокі, карані,
Ды недзе ў стагоддзяў далях
Глыбока схованы яны.

Пётр Іванавіч Ермашкевіч

Богатая и славная история школы №1 г.Сенно.

Долгое время мы искали точный ответ о времени её образования. Установить истину помог Зональный государственный архив в г.Орша.

Архивная справка подтверждает выданные нам ксерокопии документов из архивного фонда отдела народного образования исполнительного комитета Сенненского уездного Совета рабочих, крестьянских и красноармейских депутатов:

1. Выписка из протокола заседания педагогичсекого Совета 1-ой Сенненской школы 2-ой ступени от 01 октября 1918г. №33.
2. Статистический отчёт Народного Комиссариата по Просвещению от 01 декабря 1918 – 1919 уч.год (См. ПРИЛОЖЕНИЕ №1)

В архиве также много других документов, рассказывающих о деятельности школы №1 г. Сенно.

Образована наша школа в 1867 году как высшее начальное училище.

А каким был наш город в то далёкое время? К.Т.Аникиевич отмечает: «Город Сенно расположен на красивой возвышенной местности – на крутом берегу озера. К нему ведёт почтовый тракт из Шклова через Коханово и Обольцы.

Со стороны д. Заборье город можно увидеть за 8 вёрст. Раньше всего на горизонте выступает белый каменный костёл. Общий вид города красив. Улицы широкие, постройки после бывшего здесь в 1860г. пожара размещены редко. Главные улицы вымощены».

Костёл Святой Троицы был визитной карточкой нашего города, построен в 1772 князьями Тадеушем и Ядвигой Агинскими, уничтожен в 1962г.

С середины 19 века после восстания под руководством Кастуся Калиновского началось строительство правосланых церквей. Николаевская церковь стала главным храмом города, который назвали собором. Возведён он в 1867 году, а в 1934 разобран и из его кирпича построен районный Дом культуры.

Административное зданиев г. Сенно, построенное в 1830 – 32г.г., разорено в 1974. На его месте находится нынешнее здание Дома правительства.

Покровская церковь просуществовала с 1860 – 1939г.

В 1877г. в нашем городе побывал Наполеон Орда. Карандашом и акварельными красками изобразил древнее местечко с названием Сенно. Копию этого рисунка сделал Бондаревич В.В., учитель средней школы №2 г. Сенно. Он же установил факт пребывания Наполеона Орды в Сенно. Имя Наполеона Орды заслуживает нашего внимания, благодаря ему нам известно, что собой представлял наш город более 100 лет тому назад.

В умственном, образовательном отношении Сенно стояло весьма низко. Не было ни одного училища до 1864 года. После 1862г., когда вышел указ об открытии начальных народных училищ в западных губерниях, в 1864г. создали приходское училище, а через год – уездное.

Но до конца 19 века в городе не было ни одного среднего или профессионального образовательного учебного заведения. Город казался сонным, экономически отсталым, где расходы превышали доходы.

В **1867** году было образовано высшее начальное училище.На обучение принималичь лица мужского пола всех сословий, продолжительность обучения составляла 4 года. Училище располагалось в частных домах граждан Залмана Язгура и Эдуарда Кригера. За аренду помещений ежегодно уплачивалось 750 рублей.

В связи с реформой системы образования в октябре **1918** года училище было преобразовано в 1-ую Сенненскую советскую школу II ступени.

С 1918 года учебный год начался с 23 августа. С этого времени в школе велось совместное обучение мальчиков и девочек. Классов в школе было пять, три основных и 2 параллельных. По состоянию на 1 декабря **1919г**. в школе насчитывалось 204 ученика в возрасте от 15 до 18 лет. По национальному составу 78% учащихся были белорусы, 20% - евреи, 2% - другие национальности (1 латыш и 1 поляк). При школе работала библиотека для учителей и учащихся, в фондах которой числилось 689 книг. Имелись физическая и химическая лаборатории, столярная, швейная и переплётная мастерские. Для организации питания учащихся работала чайная и общественная ученическая лавка. Паевой взнос составлял 10 рублей и единовременный безвозвратный взнос на оборудование лавки 1 рубль с пайщика. При школе работал врач.

Все вопросы деятельности училища, а потом школы решались на педагогических советах, включая приём и увольнение учителей.

В сентябре 1918 года в школе был создан комитет учащихся, в ведении которого находились все дела учеников. Тогда же была проведена реорганизация управления учебным заведением. Из членов педагогического коллектива, служебного состава, представителей учащихся и родителей были образованы две комиссии (по хозяйственно-административным и учебным вопросам). На заседании педсовета от 24.09.1918 г. отмечалось, что «как сотрудники комиссии приглашаются учащиеся, на сочувствие и деятельное содействие которых училище особенно рассчитывает».

Бывшее здание казённого винного склада, переданное 1-ой Сенненской школе II ступени

В 1918 – 1919 учебном году в школе работало 8 преподавателей, заведующим училищем в начале 1918 года являлся

Роман Иванович Тюшкевич. Весной 1918 года он был обвинён в контрреволюционной деятельности, отстранён от работы и переведён в должность писца в отдел народного образования. Только благодаря ходатайству учителей и учащихся ему позволили работать преподавателем училища.

С лета 1918 года школу возглавил **Карп Никитич Рачко**. Ему было 34 года. Карп Никитич работу учителем начал в 1905 году, с 1909 по 1912 годы учился в Виленском учительском институте, в училище преподавал историю, русский язык и столярное мастерство.

Школа по прежнему находилась в частных зданиях, поэтому решением Уездного Съезда Советов рабочих, крестьянских, красноармейских депутатов, состоявшегося 12 – 14 –го мая **1918** г., школе было передано здание Сенненского казённого винного склада (из архивной справки Зонального Государственного архива в г. Орше). Этому предшествовал судебный процесс отдела образования и «Центраспирта» из-за здания. Суд вынес постановление с формулировкой «в виду революционной целесообразности передать помещение «Центраспирта» Сенненскому РОНО».

В годы Великой Отечественной войны здесь была школа СС и тюрьма, потом опять наша школа, затем УПК (учебно – производственный комбинат), с 1991 года здесь занимаются классы с художественным направлением, работают мастерские и музей З.И. Азгура.

Весной 1919 года прошли перевыборы учителей. Те, кто не поддерживал советскую власть, были уволены с работы.

Чтобы пополнить школы преданными советской власти учителями, в 1919 – 1920 г.г. открылись краткосрочные курсы по подготовке учителей. В Сенно высшие педагогические курсы работали в здании нашей школы.

В начале 1920 года в школах осложнилась ситуация в связи с нехваткой учителей. Отделом народного образования было принято решение о слиянии 1-ой и 2-ой школ в одну – Сенненскую советскую школу II ступени, устроив занятия в 2 смены, объединив школьных работников в один школьный Совет.

В 1920 году школу окончили 32 человека, директором оставался Рачко Карп Никитич. Рачко К.Н. внёс большой вклад в развитие образования Сенненского района. Помимо работы в Первой Сенненской Советской школе второй ступени, Карп Никитич читал лекции на курсах подготовки учителей для трудовых школ, преподавал на

трёхгодичных педагогических курсах. С 1 ноября 1921 года К.Н. Рачко руководил Сенненскими курсами педагогических практиков. Также работал в Белицком сельскохозяйственном училище.

В 20-х г.г. учебный год для Сенненских городских школ начинался с 1 сентября. Сроки окончания учебного года: для 0 – 2 ст. – 18 мая; 3 – 4 ст.- 28 мая; 5 – 6 ст. - 1 июня. Выпускники каждой ступени сдавали коллоквиумы по трём циклам предметов: гуманитарному, физико-математическому, природоведческому.

Старое здание школы, в настоящее время художественные мастерские СШ №1 г. Сенно

К **1924** году каждая из школ работала самостоятельно. Необходимо было решать вопросы по ликвидации неграмотности, культурного строительства. В городах и деревнях работали школы с разной программой обучения. Учебные классы назывались по – прежнему группами. Общая подготовка учащихся заканчивалась в семилетней школе. И только в **1934** году специальным постановлением правительства были установлены единые общеобразовательные школы: начальные, неполные средние и средние. Учебные группы стали называться классами. Наша школа была семилеткой, на её основе и была образована 1-ая Белорусская средняя школа.

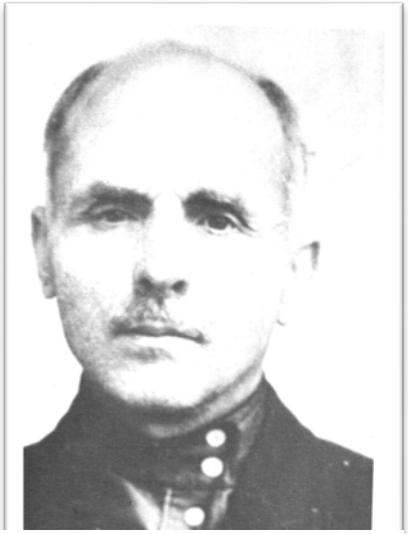

Алейников П.Н.

С сентября 1928 года по сентябрь 1935 года директором школы работал **Алейников Пётр Никифорович**, с сентября 1935 по июль 1941г. - учителем в нашей школе. Он закончил Рогачёвскую учительскую школу, затем заочно учился в Минском пединституте. С теплотой и уважением отзывались о нём его ученики и коллеги. Его труд высоко оценён. В 1939 году Президиум Верховного Совета СССР наградил Алейникова Петра Никифоровича медалью «За трудовую доблесть» (см. ПРИЛОЖЕНИЕ № 2).

30-ые годы – сложное время. Не было самого необходимого: одежды, продуктов

питания, керосина.

Из протокола заседания Сенненского райисполкома от 22 октября 1930г. «Регулярно обеспечивать учительство рабочим пайком, обувью, одеждой». Было трудно, но интересно. Так утверждают многие очевидцы этого времени. Учителя помогали ликвидировать неграмотность, устраивали вечера, выступали с докладами, ставили пьесы.

Учились в нашей школе старшеклассники города и окрестных деревень.

Выпускником 1-ой Сенненской Белорусской средней школы в 1937 – 38 уч.году был **Полещук Сергей Леонович** (1918 – 1988г.г.). В 1935г. он окончил 7 классов Мощёнской школы и продолжал учёбу в нашей средней. Успевал в основном на «5». В 1938 году стал студентом Витебского учительского института, который закончил в 1940г. Почти все его одноклассники поступили в высшие учебные заведения. Стали учителями, инженерами, учёными, 6 человек были преподавателями институтов.

В 1939г. школу с отличием окончил **Маковецкий Пётр Васильевич**, поступил в Ленинградский университет. Позже Маковецкий П. В. Работал в институте авиационного приборостроения. Написал десятки работ по оптике, акустике, радиовещанию. Автор сборника задач по физике и астрономии «Смотри в корень». В университете утверждена стипендия имени Маковецкого. Сражался в блокадном Ленинграде, умер в 1980 г